臺灣日日新報 昭和十八年十一月二十八日（日曜日） 第一万五千七百十三號 A （一）
（第二版）（明治卅一年五月九日第三種郵便物認可）

# 臺灣日日新報

本日四頁

# 西洞庭湖の敵要衝
## 龍陽を完全占領
### 連絡路遮斷敵に大打撃

# 陸鷲常徳に巨彈の雨
## 敵師長、幕僚ら戰死

# 目茶苦茶の敵艦船
## 慘憺あの日の眞珠灣

# 學徒海鷲南方に大活躍
## 巡艦など一隻撃沈破
### 後進學徒に無言の激勵

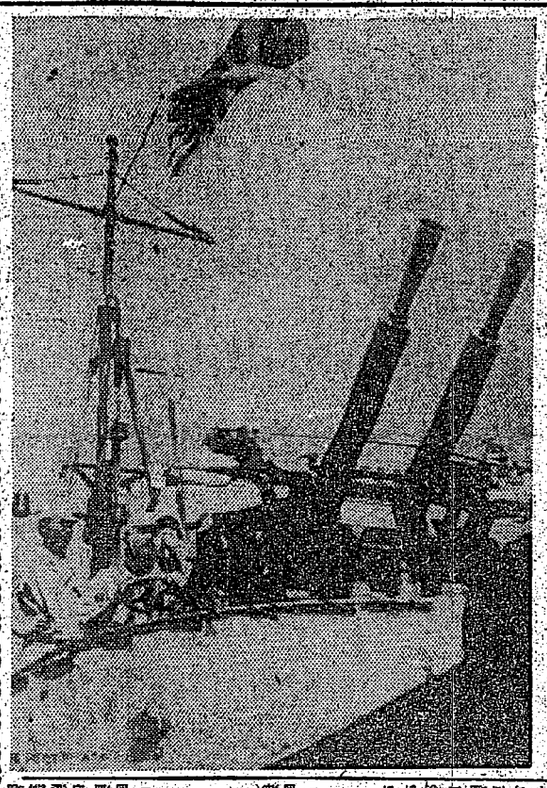

# 見よ此の闘魂

# 血迷ふ在支米空軍
## 猫の子も居らぬ所を盲爆

# 熾烈な反攻に痛撃
## 精鋭各戰線に萬丈の氣

# 焦慮の敵に應へる途
## 一億敢闘增産實踐へ

# 情報局第二部長更迭
## 後任に井口貞夫氏

井口貞夫

# 新年號
## 三度び十二月八日を迎へて

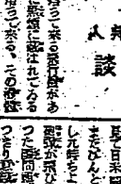

# ワシントンへ行く男
## 海軍記者
### 追悼懇談會

# 中央公論
十二月號

# 雜誌 新年號

# 戰爭と國內政治

# 戰爭と文化雜攷

# 學徒の戰時想

# 日本經濟革新の本質

# 國難突破の生産態勢

# 戰局と臣道實踐

# 群線

# 赴難の學

# 戰時國民讀本

# 戰時家庭讀本

# 戰時婦人讀本

# 戰時少國民讀本

# 戰時農村讀本

# 戰時都市讀本

# 戰時産業讀本

# 戰時科學讀本

# 戰時文藝讀本

# 戰時宗教讀本

# 戰時法律讀本

# 戰時政治讀本

# 戰時經濟讀本

# 戰時教育讀本

# 戰時體育讀本

# 戰時藝術讀本

# 戰時生活讀本

# 戰時衛生讀本

# 戰時交通讀本

# 戰時通信讀本

# 戰時金融讀本

# 戰時貿易讀本

# 戰時工業讀本

# 戰時農業讀本

# 戰時林業讀本

# 戰時水産讀本

# 戰時鑛業讀本

# 戰時土木讀本

# 戰時建築讀本

# 戰時機械讀本

# 戰時電氣讀本

# 戰時化學讀本

# 戰時醫學讀本

# 戰時藥學讀本

# 戰時看護讀本

# 戰時栄養讀本

# 戰時家事讀本

# 戰時裁縫讀本

# 戰時編物讀本

# 戰時刺繍讀本

# 戰時染色讀本

# 戰時織物讀本

# 戰時陶器讀本

# 戰時漆器讀本

# 戰時金屬讀本

# 戰時木工讀本

# 戰時竹細工讀本

# 戰時籐細工讀本

# 戰時革細工讀本

# 戰時紙細工讀本

# 戰時玩具讀本

# 戰時遊戲讀本

# 戰時音樂讀本

# 戰時舞踊讀本

# 戰時演劇讀本

# 戰時映畫讀本

# 戰時寫眞讀本

# 戰時繪畫讀本

# 戰時彫刻讀本

# 戰時書道讀本

# 戰時茶道讀本

# 戰時華道讀本

# 戰時香道讀本

# 戰時庭園讀本

# 戰時建具讀本

# 戰時家具讀本

# 戰時調度讀本

# 戰時裝飾讀本

# 戰時照明讀本

# 戰時暖房讀本

# 戰時冷房讀本

# 戰時換氣讀本

# 戰時給水讀本

# 戰時排水讀本

# 戰時衛生讀本

# 戰時防火讀本

# 戰時防空讀本

# 戰時防毒讀本

# 戰時防疫讀本

# 戰時救護讀本

# 戰時看護讀本

# 戰時栄養讀本

# 戰時家事讀本

# 戰時裁縫讀本

# 戰時編物讀本

# 戰時刺繍讀本

# 戰時染色讀本

# 戰時織物讀本

# 戰時陶器讀本

# 戰時漆器讀本

# 戰時金屬讀本

# 戰時木工讀本

# 戰時竹細工讀本

# 戰時籐細工讀本

# 戰時革細工讀本

# 戰時紙細工讀本

# 戰時玩具讀本

# 戰時遊戲讀本

# 戰時音樂讀本

# 戰時舞踊讀本

# 戰時演劇讀本

# 戰時映畫讀本

# 戰時寫眞讀本

# 戰時繪畫讀本

# 戰時彫刻讀本

# 戰時書道讀本

# 戰時茶道讀本

# 戰時華道讀本

# 戰時香道讀本

# 戰時庭園讀本

# 戰時建具讀本

# 戰時家具讀本

# 戰時調度讀本

# 戰時裝飾讀本

# 戰時照明讀本

# 戰時暖房讀本

# 戰時冷房讀本

# 戰時換氣讀本

# 戰時給水讀本

# 戰時排水讀本

# 戰時衛生讀本

# 戰時防火讀本

# 戰時防空讀本

# 戰時防毒讀本

# 戰時防疫讀本

# 戰時救護讀本

## 社說

### 本島新竹空襲に關聯して

敵機來襲の際二十機が本島新竹に來襲するも、新聞報道部隊に於ては之を發表しないことであるが、常時に對する皆々樣民の心構へに於ては、所謂本島にも敵來襲して居いたから、再び我に今回の空襲の如き事ある。

件に今回の空襲の如き事ある。

## 決戰施策公債一億圓

### 重點生產には補給金

## 財政金融問題を聽く

### ―語る人―高橋財務局長

## 食糧營團創設に愼重

### 産業部長打合會開かる

## 豚の飼料は工夫次第

### 當局サイロの普及徹底圖る

### 本島重工業も軌道に乘る

### 内地は劃期的生產へ

## 臺灣砂糖配給統制會社設立

### 移出部門の煩雜性解消

## 臺灣農家を圍む座談會（三）

## 勝ち抜く決意誓ふ

## 臺灣神社臨時大祭

## 必殺の彈丸をこめるわが北方の高射砲隊

## 植物油を極力活用

### 機械油配給對策打合會開く

## 茶匙一杯の米

## 南海興業益興炭礦を吸收

## 商工統制組合

### 令一部修正

## 花蓮港、後龍兩港閉鎖

## 馬武督內關西街へ

### 近く正式許可の模樣

## セレベス原住民の監視哨

## 會社合併ニ付債權者へ公告

## 皇軍將兵慰問金

## 丸善の文房具

## ぜん息・神經痛・高血壓・中風

### 今津博士の素晴しい研究

## 臺灣砂糖

## らい病新治療劑

## 腦病

## 痔病

## 皮膚病

## 花蓮港・後龍兩港閉鎖

## 馬武督內關西街へ

### 近く正式許可の模樣

## 植物油を極力活用

### 機械油配給對策打合會開く

## 茶匙一杯の米

## 南海興業益興炭礦を吸收

## 商工統制組合

### 令一部修正

## 臺灣砂糖配給統制會社設立

### 移出部門の煩雜性解消

## 會社合併ニ付債權者へ公告

## 皇軍將兵慰問金

## 丸善の文房具

## ぜん息・神經痛・高血壓・中風

### 今津博士の素晴しい研究

## らい病新治療劑

## 腦病

## 痔病

## 皮膚病

# 勝ち抜く決意誓ふ
# 國威宣揚祈願祭
## 來月二日から 全島各神社で嚴修

各神社で嚴しく齋戒を行ひて

昭和十年十二月八日宣戰の大詔渙發せられてより滿一年目で大東亞戰爭第二年を迎へようとしてゐる、國民の一丸となつて勝ち抜く決意を新たにすべき秋、皇紀二千六百三年十二月二日を以て「國威宣揚祈願祭」を擧行することとなつた、六日五十萬臣民は今こそ國の下に團結の强さを發揮し「最後の勝利は我にあり」との確信を堅持し「勝つ迄やる」との決意を新たにすべき秋、擧國齊しく嚴肅なる氣持に復歸し「最後の勝利は我にあり」との確信を堅持し「勝つ迄やる」との決意を新たにすべき秋、擧國齊しく嚴肅なる氣持に復歸し

## 承詔必謹の精神昂揚
### 全島で青年團曉天動員

敵必滅の貯蓄運動へ
幹事會で貯蓄增强協議

## 敵機は來るぞ！備へはよいか

必殺の彈丸をこめるわが北方の高射砲隊（○○基地にて）陸軍省報道部撮影

## 臺灣學徒出陣壯途へ
### 帝都で壯行會擧行

## "學鷲"機は我等の手で
### 鎭山專門學校 全國學徒へ檄

## 魚雷は潛水艦の軍神だ"
## 娘を嫁にやる氣で調整
### 魚雷調整班と潛水母艦

## 北白川宮大妃殿下
## 有難き御言葉賜ふ
### 西村文教局長御機嫌奉伺

## 空母十錢戰艦七錢
### 花蓮港で戰果貯蓄

## 兵の日に備へて朝練會

## 奉戴日の實踐事項は
## 隣組の創意工夫で

## 放牧養豚
### 花蓮港で計畫

## 臺中神社 列格記念祭

## 承詔必謹の精神昂揚
### 全島で青年團曉天動員

## 皇軍將兵慰問金 二十六


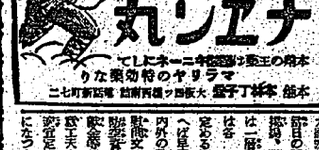




## 會社合併ニ付債權者へ公告

昭和十八年十一月二十七日南海興業株式會社及益興炭礦株式會社ハ各定時株主總會ニ於テ南海興業株式會社ヲ合併シ其ノ權利義務一切ヲ包括繼承シテ存續シ益興炭礦株式會社ハ合併ニヨリ解散スルコトニ決議致シ候ニ付右合併ニ御異議有之候債權者ハ其ノ旨昭和十九年一月二十九日迄ニ御申出相成度商法ノ規定ニ依リ此段及公告候也

昭和十八年十一月二十八日

臺北市表町二丁目四番地

南海興業株式會社

臺北州七星郡汐止街保長坑字溪州寮九十五番地ノ一

益興炭礦株式會社

# 南臺不野大攻防戰

## 學徒奮ふ精神昂揚

### 乙女ら卅二名

### 花高女、家政校生徒

### 航空機製作所工員を志願

### 總務班長會議

### 軍軍犬審査展覽會

### 開催の意義と審査方針（下）

### 常に戰場に在り

### 臺南州下決戰教育

### 天引貯蓄で猛進軍

### 飛ばせ"豐原號"

### 皇奉委員會で申合

### 必勝生活の十箇條

### 高砂族青年突擊隊

### 體驗を活し沈着なれ

### 江藤知事州民に警告

### 畫劇や歌唱で慰問

### 西螺で慰問劇

### 小國民の健康保持にイースト

### 椰子

### 健民住宅

臺灣住宅無盡株式會社

高砂族人志願者募集　陸海軍人

多くなりたい人へ

比類なき　高單位の　合複菌産生　ビタミンB2

高砂族青年突擊隊

錠劑　もれる

榮養不良の夏不養嬰兒に見乳婦妊に

毎日缺かさず本劑を用ひて產前產後の衰弱や貧血を快復し、赤ちやんの体重を增し健兒に……

東京　わかもと本社